

RILLAAR

VERLOEDERING BUURT

Het ouderlijk huis Francis Serré in Rillaar: De totale verloedering.

Francis, alias Frans Serré, leefde de laatste jaren wat teruggetrokken achter de meubelzaak gelegen aan de Tieltseweg in een pand dat in de glorie tijd van de meubelzaak als ruimte voor het personeel had gediend. Het gebouw aan de Tieltseweg 274 werd tot een riante woning omgebouwd, die verbouwing -in tegenstelling tot de verbouwingen aan de Tieltseweg 272- was bij het kadaster wel degelijk bekend.

eigen berichtgeving



Tieltseweg 272 te Rillaar, de ouderlijke riante woning van de Serrés is nu in de greep van de verkrotting en de verloedering. De buurman, een nauwgezette man, accepteert het blijkbaar allemaal.

Foefelen troef.

Wijlen Frans Serré, de grote man achter de gelijknamige meubelzaak, was in zijn glorie tijd van geen kleintje vervaard, Frans had de centen en gebruikte -lees misbruikte- ze ook regelmatig. Schoonzoon Hans G. was voor Frans van geen tel, zijn beroep van sportleraar evenmin. Frans Serré opende overal alle deuren en als Frans een gracht dicht wilde, dan ging die ook dicht. Met het feit dat er heel

wat gevoeld is, werden wij door de bewoning van het pand aan de Tieltseweg 272 voldoende geconfronteerd. De verbouwingen aan die riante woning met vijf dito slaapkamers, twee keukens, werd nooit bij het kadaster bekend, ze hadden op de Philipssite te Leuven voor de niet correcte inning van het kadastraal inkomen zelfs geen interesse, zelfs bij de diensten die gevestigd zijn in de grote financiëntoren in Brussel, haalden ze hun neus op!

Gewoon een kabel leggen.

Serré presteerde het om op het openbaar domein een ondergrondse elektrische kabel vanaf de Tieltseweg 274 via de Haldertstraat naar de "kleine winkel" aan de overkant van de straat te laten aanleggen, de gemeente en de elektriciteitsverdelers hebben dat "spelletje" gewoon meegespeeld! De grote woning werd gewoon zonder aparte

meter afgetakt van de elektrische installatie van de winkel! Zouden al degenen die daar in dat groot huis hebben gewoond ooit privé één frank/euro elektriciteit betaald hebben? Bovendien is de elektrische installatie van de winkel, noch deze van de woning, ooit aan een keuring onderworpen geweest! Dat gebeurde pas in 2019 en de boel werd grandioos afgekeurd, voor de winkel waren er meer dan twintig opmerkingen! Ook dochter Mi-

meer volgt op p2

cheline en schoonzoon Hans Geyskens hebben in dat riant huis verbleven waar niet eens een differentieel aanwezig was !

276 illegaal gebouwd en verkocht, 272 verkocht, 339 verkocht, 189 verkocht, 191 verkocht.

Storingen door CB installatie.

Hans Geyskens moet blijkbaar aan de Donkstraat te Tielt-Winge een groot aantal radioapparatuur opgesteld hebben, sommigen in Rillaar noemen zakenman Hans daardoor "De BRT"! De waarheid is dat Hans helemaal geen kaas gegeten heeft van techniek, zelfs het meest elementaire van elektriciteit niet kent. Toen Hans aan de Tieltseweg 272 woonde was hij actief met de uit Amerika overgewaaid Citizen Band. Als CB'er had je, om uit te zenden op de 27 MHz band, geen enkele technische kennis nodig, een "bakske" kopen en met maximum 0,5 Watt uitzenden. Maar Hans een showman van formaat, schafte zich een versterker -PA of Power Amplifier- van Zetagi aan met een vermogen van 400 Watt. Met dat Italiaanse spul legde Hans zowat de ganse buurt plat, hij stoorde radio -BCI-



Het vergane Rijk van meubelbedrijf Serré in Rillaar



en de televisie -TVI-maar de burens slikten het! Hans, noederde op de koop toe in zijn logboek dat er 200 Watt werd gebruikt, hij schrijft dan wel "Input", maar de Zetagi die hij gebruikte was een B 300 P die in SSB een vermogen van 140 tot 400 Watt produceerde, dat stoort als de pest op radio en tv toestellen.

QSL kaarten 16WW593 en domiciliefraude.

CB Was en is in Amerika populair, aangezien Amerika een groot land is, heeft dat daar ook nut, immers de Citizen Band op 27 Mega Hertz is pas geschikt voor verbindingen boven de 6000 kilometer en niet om van Rillaar op korte

afstanden zoals we deze in België kennen, te communiceren. Als dat wel lukt dan is dat via de gronddraaggolf en niet via de echte draaggolf. Met het legale vermogen van 0,5 Watt lukte het niet om op korte afstanden verbindingen te maken, daarom grepen de CB'ers naar de illegale storting

veroorzakende vermogen versterkers. Vooral de Italiaanse Zetagi was populair, vele CB'ers liepen dan ook tegen de lamp en hun spullen werden in beslag genomen. Zo was Hans lid van de Amerikaanse 16WW club -inzet-. Dergelijke QSL kaarten werden en worden nog steeds uitgewisseld om de gemaakte verbindingen te bevestigen. Op zijn QSL-kaart staat er wel het adres in Aarschot, maar hij werkte ook vanaf de Tieltseweg 272 en liet zijn kaarten naar Tieltseweg 274 sturen -inzet-. Het ganse clubje Serré en aanverwanten refereerden vroeger en ook nu nog altijd, naar de Tieltseweg 274, terwijl daar in feite alleen Francis Serré gedomicilieerd was, gigantische domiciliefraude. Bij de dienst bevolking van Aarschot werd aan de auteur van dit artikel in augustus 2017 bevestigd dat er aan de Tieltseweg 272 nog nooit iemand gedomicilieerd werd! Toch heeft zowat de ganse familie Serré en aanverwanten er gewoond en van de verwarming en de elektriciteit van het grote meubelbedrijf genoten ... Foefelen is duidelijk hun handelsmerk.

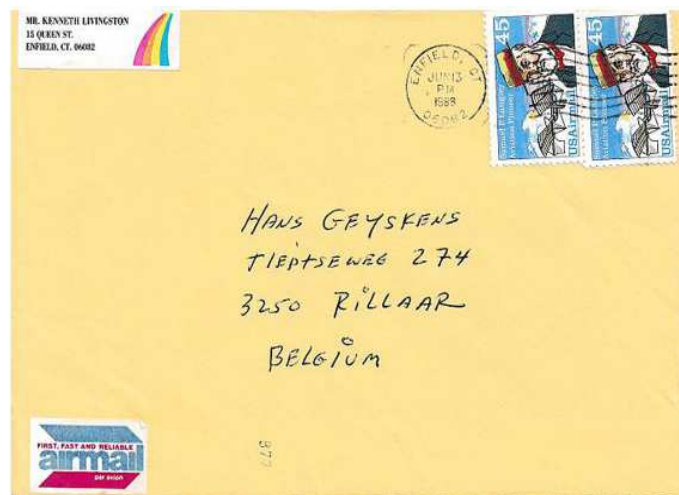

Brief afkomstig van Kenneth Livingston uit Enfield / Connecticut USA. Het bewijs van de domiciliefraude is hier nogmaals geleverd! Hans Geyskens heeft nooit aan de Tieltseweg 274 gewoond maar wel op de Tieltseweg 272, idem voor Micheline Serré, ook zij woonde daar en dochter Charlotte is daar geboren.

Date	Time	Station	Signal		Freq. MHz	Power Input	Mode	QSL card	
			His	Mine				S	R
11-11-80	15.45	1ww353	5 3	5 7	27,745	200	LSB	X	X

meer volgt op p3