

# Veiligheid op bouwerven: de praktijk



**Datum:** 07.04.2012 **Werk :** Brug Briegden - Kieselweg 3620 Lanaken  
**Bouwheer / opdrachtgevers :** nv De Scheepvaart - gemeente Lanaken  
Agentschap Wegen en Verkeer Limburg - Betonac.  
**Hoofdaannemer :** nv De Scheepvaart

1 KB 13.06.2005  
Gebruik PBM

2 KB 25.01.2001  
3 Bijlage III deel B  
afdeling II

KB 4.08.1996 art.9 en  
10 toezien op veilig-  
heid aannemers

2 2006/42  
3 Europese  
machinerichtlijn

2 KB 19.04.1999 titel II  
3 Hoofdstuk III CODEX  
EDTC

## Cowboys aan de brug van Briegden



30 maart 2012 - Elektriciteitswerken Vandebroek Hasselt :  
Verwijderen verlichtingspalen - PBM - KB 25 januari 2001 art. 52 § 2 - 1° op de juiste wijze  
gebruik maken van machines .... - niet limitatief -.

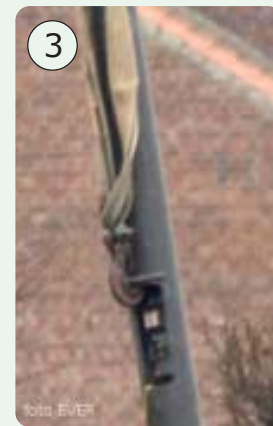

Op deze wijze worden goederen in de hijs genomen ! Zie ondermeer Europese machinerichtlijn 2006/42 - Verkeerd gebruik hijschaak

Een met inox staalband bevestigd bord wordt met de grijpbak losgerukt, er is geen enkele maatregel genomen om het omvallen van de paal tegen te gaan.



**VERBEECK Erik** ©  
Freelance onafhankelijk onderzoeksjournalist  
Postbus 57 3620 Lanaken - 0473 76 25 73  
erikverbeeck@skynet.be

<sup>2</sup> Dit bericht kadert in art. 29 van het Wetboek van Strafvordering van 17 november 1808 - eerste boek art.8 tot en met 36ter. En artikel 29 van de Wet van 04 augustus 1986 art.107

Essentiële veiligheids- en gezondheidseisen betreffende het ontwerp en de bouw van machines

ALGEMENE BEGINSELEN

1. De fabrikant van een machine of diens gemachtigde garandeert dat een risicobeoordeling wordt uitgevoerd om na te gaan welke veiligheids- en gezondheidseisen op die machine van toepassing zijn; bij ontwerp en bouw van de machine moet vervolgens rekening worden gehouden met de resultaten van deze risicobeoordeling. Via het herhalen van bovenbedoelde risicobeoordeling en -beperking dient de fabrikant of diens gemachtigde:

- de grenzen van de machines te bepalen, zowel uitgaande van het beoogde gebruik als van elk **redelijkerwijs voorzienbare verkeerde gebruik daarvan**,
- na te gaan welke gevaren door de machines kunnen worden veroorzaakt en welke gevaarlijke situaties daaraan verbonden zijn,
- de risico's in te schatten met inachtneming van de ernst van het mogelijke letsel of de aantasting van de gezondheid en de waarschijnlijkheid dat deze zich voordoet,
- de risico's te beoordelen teneinde, overeenkomstig de doelstelling van deze richtlijn, te bepalen of risicoreductie vereist is ...

**fotograaf van Lanaken ... PBM?**

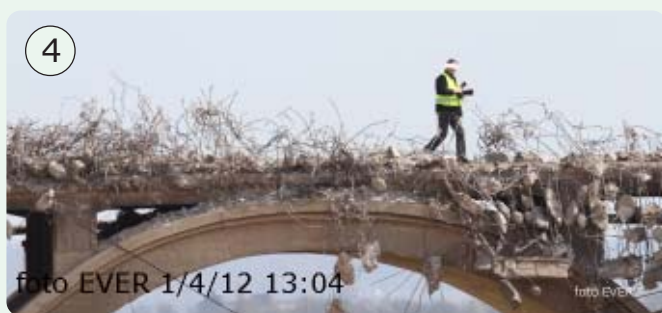

De werfleiding van Roegiers beklagde zich erover dat de fotograaf van de gemeente Lanaken zich op de werf had begeven "we hadden moeite om hem er af te krijgen luidde het". De man droeg wel een "fluo vest", maar heeft de werf-afbakening en de borden met de verplichte PBM genegeerd. De werf is evenmin afgebakend.



Betonzagen zonder vereiste PBM - afbakening brug onbestaande of onveilig ...

**pad naar Colruyt ..?**



Inrichting van de werf is een puinhoop, men laat op andermans eigendom allerlei afbraakmateriaal achter dat toevallige voorbijgangers kan kwetsen. Mensen durven uit schrik voor repressailles -behalve bij MM- niet eens klagen. Mafia-toestanden ?

Vertical sidebar with three red bars and two 'Niet limitatief' labels with scale indicators.

Niet limitatief

Niet limitatief

Niet limitatief

Niet limitatief

Niet limitatief



Op de werf in de draaicirkel van een graafmachine, maar een helm is blijkbaar niet nodig. Als de werkverantwoordelijken dat niet zien, zien zij ook andere zaken niet.



Deze foto past in een verhaal van Suske en Wiske, of Mission Impossible ...

Dit lijkt wel een opname voor een avonturenfilm "Tarzan in Lanaken". Niemand is verbonden met een veiligheidsslijn. ▶

Belasting van de gondel in vraag, de man op de leuning van de gondel is nergens beveiligd tegen vallen !! ▼

**geen valbeveiliging ..?**

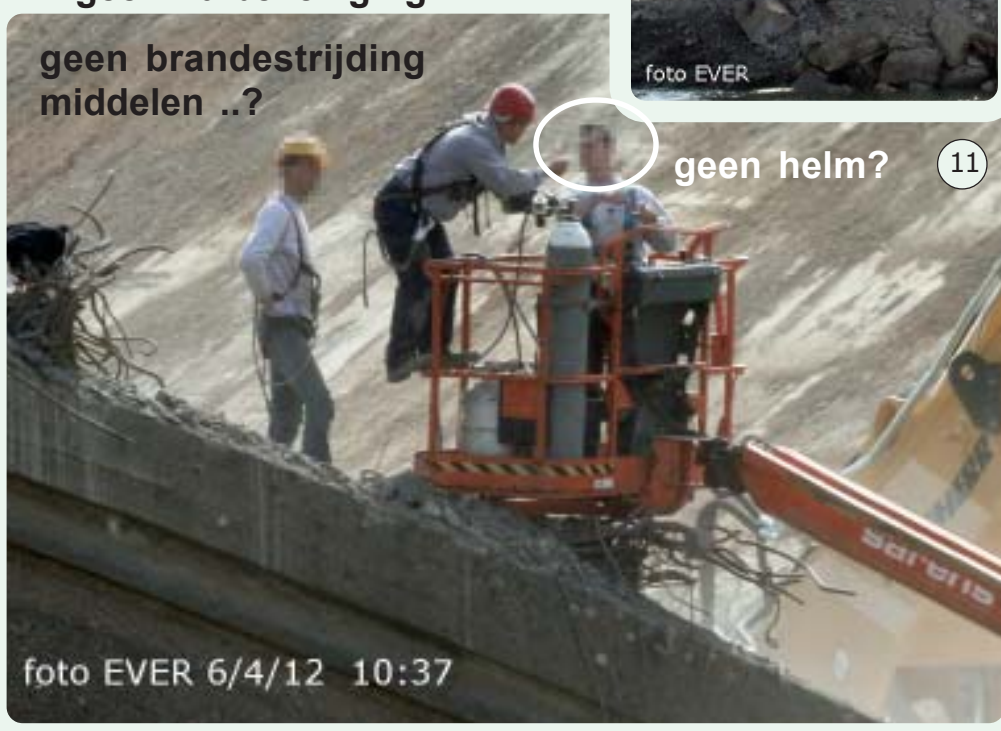

6.b. De platforms, doorgangen en ladders van de bouwsteiger moeten dusdanig worden geconstrueerd, gedimensioneerd, beschermd en gebruikt dat niemand kan vallen of door vallende voorwerpen kan worden getroffen.

**VEILIGHEID**

**daar spreekt men veel over**

12



12.b. Er moeten toereikende voorzorgsmaatregelen worden getroffen om de werknemers te beschermen tegen gevaren die samenhangen met de breekbaarheid of de tijdelijke instabiliteit van een werk.

geen valbeveiliging ..?

foto EVER

#### KB 25 januari 2001

Tijdelijke en Mobiele werkplaatsen wordt hier op verschillende items op een flagrante manier met de voeten getreden. De politici, de arbeidsinspectie en wellicht ook de justitie, is met vakantie. In Lanaken is het toezicht ondermaats en "hun" politie sluit de ogen. Of kent de politie misschien ook de wet op de tijdelijke en mobiele werkplaatsen niet?

#### KB 23 september 1958

De brug zal gedeeltelijk met behulp van explosieven worden gesloopt, daarvoor is 750 kg springstof nodig en die wordt door de firma Titanobel uit Chatelet geleverd. De springstof wordt verdeeld over de 450 gaten die in de brug worden geboord. Maar de vergunning volgens art. 255 van het KB uit 1958 om de springstof op de werf op te slaan is er nog steeds niet. De risicoanalyse wordt angstvallig verstopt !!

Art. 25. Het veiligheids- en gezondheidsplan is het document of het geheel van documenten dat de **risico-analyse** en de vast te stellen preventiemaatregelen bevat ter voorkoming van de risico's waaraan de werknemers kunnen blootgesteld worden als gevolg van :

**VEILIGHEID**

**daar spreekt men veel over**

13



KB 25 januari 2012

5° de afbakening en inrichting van zones voor definitieve en tussenopslag van verschillende materialen, in het bijzonder wanneer het gaat om gevaarlijke materialen of stoffen;

foto EVER